TOULOUSE

Cité de l'espace

Découvrir, s'étonner, comprendre

DOSSIER DE PRESSE

UN SÉJOUR AU PLUS PRÈS DE LA RÉALITÉ SPATIALE

2 jours pour aller de découverte en découverte



UN LIEU VIVANT, AU CŒUR DE L'ACTUALITÉ SPATIALE

À LA UNE

Le LuneXplorer, *une expérience unique en Europe*

PAGE 6

Sommaire

ÉDITO ET CITATIONS

PAGE 4

À LA UNE

Le LuneXplorer, une expérience unique en Europe

PAGE 6

LE SITE LE PLUS IMPORTANT EN EUROPE

pour la diffusion de la culture spatiale et astronomique auprès du grand public

Données clés

PAGE 10

PRÈS DE 30 ANS D'ACTUALITÉ SPATIALE

PAGE 12

UN LIEU VIVANT, AU CŒUR DE L'ACTUALITÉ SPATIALE

PAGE 14

DE NOMBREUX ÉVÉNEMENTS

PAGE 20





UNE MÉDIATION ÉDUCATIVE INNOVANTE

Pour apprendre à relever les défis de demain !

PAGE 22

L'EXCELLENCE DU SERVICE TOUT AU LONG DE LA VISITE

PAGE 24

ACCESSIBILITÉ : UNE MISSION DEPUIS TOUJOURS

PAGE 25

DES PARTENAIRES IMPLIQUÉS

PAGE 26

CONTACT PRESSE

PAGE 27

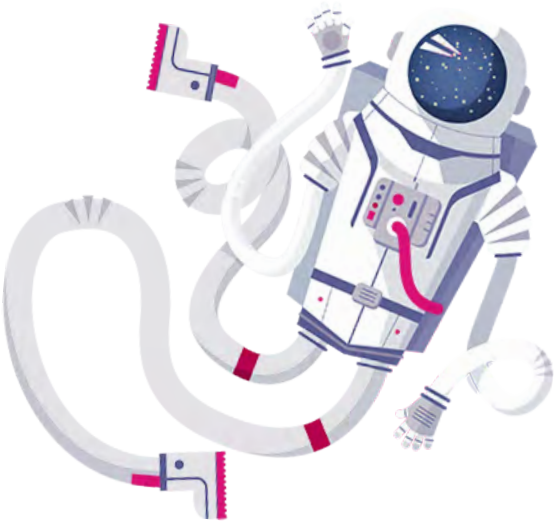

L'EDITO

La Cité de l'espace attire toujours plus de visiteurs. Elle fait preuve d'audace pour offrir des contenus toujours plus innovants.

Il y a des dates qui nous marquent. Mon histoire avec la Cité de l'espace débute très précisément le 31 août 1996. Je suis depuis 15 jours en orbite à bord de la Station Mir quand Dominique Baudis, Maire de Toulouse, me propose de devenir la marraine de l'établissement qui doit ouvrir l'été suivant. C'est sans hésitation que j'accepte car cette initiative constitue une opportunité formidable pour que le secteur spatial devienne plus accessible au grand public. Les grands projets spatiaux ont besoin d'être compris et portés par les citoyens.



Claudie Haigneré dans l'exposition « LUNE - EPISODE II »

Première astronaute française et européenne, Claudie Haigneré est la marraine de la Cité de l'espace.

Aujourd'hui, il n'est plus question de transmettre les savoirs de manière verticale. La Cité de l'espace a su prendre ce virage en proposant une médiation de qualité qui réussit le pari de la transmission par l'immersion et l'expérimentation. Le public, quel que soit son âge, est acteur de sa visite. La capacité de la Cité de l'espace à organiser ou à accueillir des événements d'ampleur comme le Congrès mondial des astronautes ou le suivi des missions des membres du corps européen des astronautes, est un atout fantastique pour élargir le public et augmenter la visibilité des activités spatiales.

La Cité de l'espace attire toujours plus de visiteurs. Elle fait preuve d'audace pour offrir des contenus toujours plus innovants et en prise directe avec l'actualité, avec des équipements comme le LuneXplorer, un des marqueurs forts de cette Cité de l'espace XXL.

Je suis convaincue que grâce à la force de son ADN la Cité de l'espace saura relever les défis de demain pour continuer à être cette fantastique vitrine des activités spatiales françaises et européennes.

CLAUDIE HAIGNERÉ,
Astronaute ESA, marraine de la Cité de l'espace

CITATIONS [...]



Jean-Luc MOUDENC

Maire et Président de la Métropole de Toulouse

Soutenue par Toulouse, capitale européenne du spatial, la Cité de l'espace garde son cap et s'agrandit avec l'ouverture du LuneXplorer.

« Alors qu'elle figure déjà au premier rang des sites touristiques toulousains, la Cité de l'espace continue de nous faire rêver. En 2024, dans la foulée de l'ouverture du LuneXplorer, l'expérience physique et immersive unique en Europe de mission vers la Lune et grâce à ses nombreux contenus et évènements, elle a accueilli 452.000 visiteurs, record historique. Depuis près de 30 ans, fidèles à notre volonté de rendre les projets spatiaux plus accessibles au grand public et de mettre à la portée de tous l'exploration de l'immensément grand, nous continuons de renforcer les actions pédagogiques et de médiation qui font de notre Cité de l'espace le premier site d'Europe en matière de diffusion de la culture spatiale et astronomique ».



Isabelle FERRER

Présidente de la SEMECCEL – Cité de l'espace
Vice-présidente de Toulouse Métropole en charge des campus économiques

Terre de conquête scientifique et technologique, Toulouse a cette capacité de faire dialoguer recherche, industrie, éducation et culture scientifique.

« Les chiffres de fréquentation de la Cité de l'espace témoignent de cet engouement : ils traduisent une curiosité intacte du public, une envie de comprendre le monde qui nous entoure et de se projeter vers l'avenir.

Expliquer, vulgariser, transmettre : c'est essentiel pour donner envie, pour susciter des vocations et permettre à chacun, notamment aux plus jeunes, de trouver sa place dans les métiers et les défis de demain.

Je mesure chaque jour la responsabilité que nous avons de préparer l'avenir de notre territoire et de notre jeunesse. Continuer à faire rayonner Toulouse suppose de rester fidèles à ce qui fait notre ADN : l'excellence, l'ouverture et l'audace.

À la Cité de l'espace, petits et grands viennent découvrir, s'émerveiller et parfois rêver. Ce lieu est un espace de partage des connaissances et un symbole de ce qui fait de Toulouse une capitale européenne de l'aéronautique et du spatial. »



Arnaud MOUNIER

Directeur général de la Cité de l'espace

Un site de culture scientifique qui s'adresse à tous les curieux.

« La Cité de l'espace se démarque par son approche culturelle : les visiteurs viennent y vivre le spatial et l'astronomie, au plus près de la réalité et à travers le contact humain et l'expérimentation. Il y en a pour tous les goûts et tous les âges : expositions, animations, événements, objets en taille réelle et authentiques (station spatiale, Ariane 5, pierre de Lune...), Imax ©, deux planétariums, Terrain martien immersif, et récemment le LuneXplorer pour vivre une mission spatiale comme un astronaute lunaire ... Grâce à nos équipes créatives, rigoureuses et passionnées, nous souhaitons apporter une expérience de visite inoubliable, pour tous : visiteurs locaux, nationaux et internationaux, scolaires, publics professionnels en réunions ou séminaires... Avec une raison d'être chevillée au corps : transmettre les connaissances spatiales et astronomiques à tous et faire vivre en direct l'actualité de ces domaines, en somme stimuler la curiosité et les émotions culturelles et scientifiques, que l'on soit néophyte ou passionné. »

À LA UNE

Le LuneXplorer,

une expérience unique en Europe

Le LuneXplorer propose au public de devenir un astronaute en mission pour la Lune et de comprendre comment les astronautes sont allés sur notre satellite naturel - avec le programme Apollo - et comment ils se préparent actuellement à y retourner - avec le programme Artemis.

Le LuneXplorer a été produit et financé par Toulouse Métropole avec le soutien du FEDER React-EU, de la Cité de l'espace, de la Région Occitanie et la participation de l'ESA et du CNES.

OUVERT depuis novembre 2023

159 871 visiteurs ont testé le LuneXplorer en 2025



Le LuneXplorer : pour se mettre dans la peau d'un astronaute en mission vers la Lune



Christophe CHAFFARDON
Directeur Espace, Science et Culture à la Cité de l'espace

« Le LuneXplorer permet aux visiteurs de la Cité de l'espace de vivre l'expérience physique d'un décollage vers la Lune et d'un alunissage. L'expérience d'un décollage peut se raconter, avec des mots ou des images, mais rien ne remplace la sensation physique pour comprendre ce que vivent réellement les astronautes à bord d'une fusée. Cet apprentissage global, intellectuel et physique, marquera à long terme la mémoire des visiteurs ! Comme toute l'offre proposée au public, le LuneXplorer a été imaginé et conçu par la Cité de l'espace. »



La Lune, au cœur de l'actualité



Le retour des astronautes sur la Lune est l'un des grands enjeux des prochaines décennies. Plus de 50 ans après le premier pas des humains sur notre satellite naturel avec le programme Apollo, les missions lunaires sont plus que jamais d'actualité avec le programme Artemis de la NASA, auquel l'ESA (l'Agence spatiale européenne) est étroitement associée. Désormais, l'objectif est de pouvoir y installer des bases de longue durée. Les missions Artemis prévoient l'assemblage d'une station spatiale autour de la Lune et des alunissages successifs.

C'est pourquoi la Cité de l'espace propose cette expérience réaliste totalement inédite en Europe, le LuneXplorer, à laquelle sont associés l'ESA et son équipe d'astronautes, dont Thomas Pesquet, Claudie Haigneré, Samantha Cristoforetti, Matthias Maurer, et le CNES qui développe actuellement des projets d'habitats lunaires.

Vivre l'expérience d'un astronaute européen en mission vers la Lune, étape par étape

Le LuneXplorer est une expérience unique en son genre et est conçu pour permettre au public de se familiariser avec l'exploration humaine de la Lune, comme les astronautes en mission et de ressentir les phases d'accélération du décollage et de l'alunissage. Le public peut ainsi comprendre la préparation et le déroulé d'une mission vers la Lune. Cette expérience réaliste inédite d'une quarantaine de minutes est un équipement permanent de la Cité de l'espace.



Zone 1 - Hall de Préparation

En pénétrant dans le hall de préparation, les visiteurs sont accueillis par un animateur scientifique. Dans cet espace immersif, petits et grands découvrent et comparent les équipements indispensables à une mission humaine entre la Terre et la Lune au temps d'Apollo dans les années 1970, avec le matériel actuel du programme Artemis : fusée, vaisseau spatial, scaphandre ou encore le bagage de l'astronaute.

Zone 2 - Briefing

Les « apprentis astronautes européens » sont guidés jusqu'à la salle de briefing. 10 équipages de 4 « astronautes » sont constitués pour expérimenter une mission vers la Lune. Quatre astronautes de l'ESA, Thomas Pesquet, Claudie Haigneré, Samantha Cristoforetti, Matthias Maurer, préparent, par vidéo interposée, les « apprentis astronautes européens ».





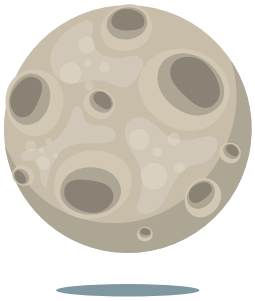

Zone 3 - Mission

Il est désormais temps pour les 10 équipages de rejoindre leur capsule spatiale. Durant cette mission de 10 minutes, dont 5 minutes de phase dynamique, les passagers suivent le compte à rebours et vont ressentir d'authentiques sensations d'une mission spatiale, depuis l'accélération du décollage de la fusée, en passant par le freinage puissant et l'alunissage, jusqu'à la découverte du sol de la Lune.



Zone 4 – Débriefing, le débarcadère

En sortant de la capsule spatiale, chaque « apprenti astronaute » récupère ses données personnelles de vol (altitude, vitesse, durée, niveau de G,...) ainsi que les dernières actualités de la mission Artemis et les projets d'habitats lunaires développés par le CNES.

La Cité de l'espace

Le site le plus important en Europe pour la diffusion de la culture spatiale et astronomique auprès du grand public

La Cité de l'espace en quelques chiffres : données clés

4000 m²
d'expositions permanentes et temporaires

1
pierre de Lune confiée par la NASA

29
objets spatiaux taille réelle Fusée Ariane 5, Module lunaire Apollo 11...

2
planétariums

salle IMAX® de 300 places

plus de 130
astronautes ont visité la Cité de l'espace depuis son ouverture en 1997



LuneXplorer unique en Europe pour permettre aux visiteurs de ressentir les sensations d'une mission spatiale

4 ha
de jardins spatiaux

La Cité des petits : un lieu dédié aux 4 à 8 ans pour découvrir en famille le monde des astronautes et des fusées

1
cratère martien de 900 m2 et de 250 places avec 2 rovers martiens, taille réelle animés, Perseverance et Zhurong

jusqu'à 30
animateurs scientifiques

452 000
visiteurs (année 2024)

Meilleure année depuis l'ouverture
(fréquentation)

En 2025, nous avons accueilli près de
400 000
visiteurs

79 %
visiteurs individuels

13 %
scolaires

8 %
visiteurs en groupes (hors scolaires)

Répartition par origine géographique :

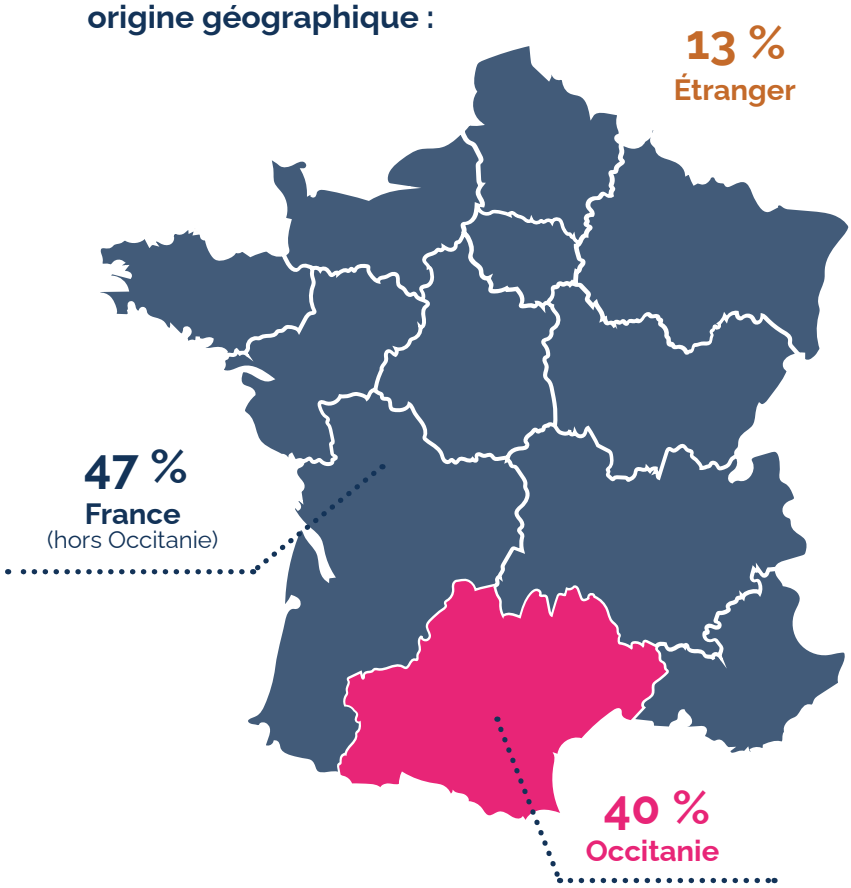

Temps de visite :
2 jours



Près de 30 ans d'aventure spatiale

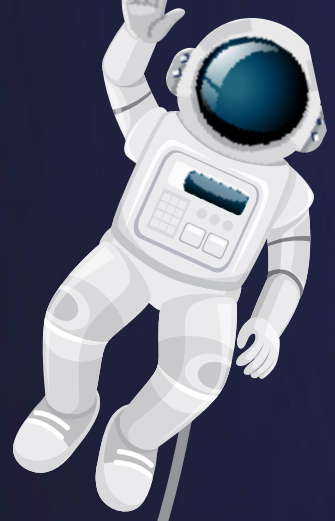



1997

Inauguration de la Cité de l'espace à Toulouse avec Dominique Baudis, maire de Toulouse de l'époque, Claudie Haigneré, astronaute et marraine du site, et Jean-François Clervoy, astronaute.

2014

Inauguration de la Coupole de l'Astronome, nouvel espace d'observation. Son télescope offre l'opportunité de voir le Soleil grossi jusqu'à 20 fois.

1998

Arrivée de la station spatiale russe MIR à la Cité de l'espace. Les trois modules visitables offrent un aperçu du quotidien des astronautes à bord d'une station spatiale.

2005

Ouverture de l'Astralia qui accueille le Planétarium et une salle iMAX, pour une expérience immersive au plus près des étoiles.

2019

Le LM (lunar module) s'est posé dans les jardins de la Cité de l'espace à l'occasion du 50ème anniversaire de la mission Apollo 11 et du premier pas de l'homme sur la Lune le 21 juillet 1969.









2020

La Cité de l'espace inaugure la Cité des petits, un endroit entièrement dédié aux enfants de 4 ans et plus. Elle propose des expériences ludiques et interactives pour une première immersion dans l'exploration spatiale.

2022

Inauguration du Terrain Martien et du spectacle « Les Rovers entrent en scène ». Une nouvelle animation qui permet de découvrir le fonctionnement et les missions des rovers d'exploration dans un décor reconstituant la surface de Mars.

2023

Ouverture du LuneXplorer, expérience unique en Europe qui permet de vivre une mission vers la Lune et de ressentir les sensations du décollage et de l'alunissage, à l'instar des astronautes.

2025

Installation de la maquette grandeur nature des miroirs du télescope spatial James Webb, le plus grand jamais lancé dans l'espace.

2026

Inauguration de l'exposition « Mission Epsilon », qui permet de suivre les temps forts de la mission de l'astronaute française de l'agence spatiale européenne, l'ESA, Sophie Adenot et les expériences qu'elle mène à bord de l'ISS.

Ouverture fin 2026 d'une nouvelle exposition immersive afin de mieux comprendre la Terre à travers l'observation satellite.



Un lieu vivant, au cœur de l'actualité spatiale

Des expositions renouvelées en permanence au rythme de l'actualité spatiale

NOUVEAU !



MISSION EPSILON :
PLONGEZ AU CŒUR DE LA MISSION DE SOPHIE ADENOT

À l'occasion de la mission Epsilon de l'astronaute française de l'ESA, l'agence spatiale européenne, Sophie Adenot, la Cité de l'espace propose depuis le 6 février une nouvelle exposition immersive consacrée à l'exploration spatiale habitée. Les visiteurs peuvent y suivre en temps réel les grandes étapes de la mission et découvrir les expériences scientifiques, technologiques et éducatives menées à bord de la Station spatiale internationale (ISS).

Une immersion dans le quotidien d'une astronaute

Sophie Adenot a décollé le 13 février 2026 pour la mission Epsilon, marquant le premier vol d'un astronaute français depuis la mission Alpha de Thomas Pesquet en 2021. Elle devient également la deuxième femme française à rejoindre l'ISS, 25 ans après Claudie Haigneré.
Dans ce contexte, l'exposition propose une immersion dans le quotidien de l'astronaute et dans les coulisses de la mission. Dès l'entrée, un message audio de Sophie Adenot introduit l'expérience. Tout au long de l'exposition, les visiteurs suivent la position de l'ISS en temps réel, découvrent en images les moments importants de la mission ainsi que les témoignages des équipes au sol.



L'exposition met également en lumière plusieurs expériences emblématiques de la mission Epsilon. Les visiteurs découvrent notamment les recherches menées sur la santé des astronautes en micropesanteur, le développement de technologies destinées aux futures missions longues, ainsi que des projets liés à l'autonomie alimentaire dans l'espace. À travers des objets, des maquettes et des dispositifs interactifs, ils explorent concrètement les enjeux scientifiques et technologiques.
Conçue comme une exposition vivante, Epsilon évolue au rythme de la mission grâce à des contenus régulièrement enrichis, des dispositifs interactifs, et des temps forts diffusés en direct. Elle offre ainsi un moment unique au plus près d'une mission habitée européenne en cours.

Une exposition créée avec la participation de l'ESA et du CNES, avec le soutien de Comat.

Cap sur la Lune : la Cité de l'espace éclaire les grandes ambitions spatiales du XXIe siècle

On retourne sur la Lune

L'exploration lunaire connaît aujourd'hui un nouvel essor. Après plusieurs décennies d'absence, la Lune est redevenue l'une des grandes priorités des agences spatiales du monde entier. Les États-Unis, à travers le programme Artemis de la NASA, préparent le retour des astronautes sur le sol lunaire, tandis que l'Europe, avec l'ESA, l'agence spatiale européenne, participe activement à cette nouvelle aventure. La Chine poursuit également un programme ambitieux visant à explorer le pôle Sud lunaire et à préparer l'installation d'une présence humaine durable.
Recherche scientifique, préparation des futures missions vers Mars, exploitation des ressources lunaires : les enjeux sont nombreux et font de la Lune un territoire stratégique pour les décennies à venir.
À travers ses expositions, ses animations et le suivi de l'actualité spatiale, la Cité de l'espace invite le public à découvrir les défis, les innovations et les ambitions qui accompagnent ce grand retour vers la Lune.

NOUVEAU !

Mona Luna

Le rover européen

Depuis avril 2026, la Cité de l'espace présente au public une maquette grandeur nature du rover MONA LUNA. Développé par Venturi Space avec le soutien de l'ESA, l'agence spatiale européenne, MONA LUNA est un rover autonome d'environ 750 kg, conçu pour évoluer sur les terrains extrêmes de la Lune grâce à ses roues hyper-déformables, sa navigation avancée et sa capacité à résister aux conditions particulièrement sévères du cycle lunaire. En présentant ce prototype à l'échelle réelle, la Cité de l'espace donne à voir concrètement les défis technologiques et scientifiques de la prochaine étape de l'exploration robotique lunaire et permet au public de découvrir l'une des innovations européennes les plus prometteuses dans le domaine de l'exploration spatiale.

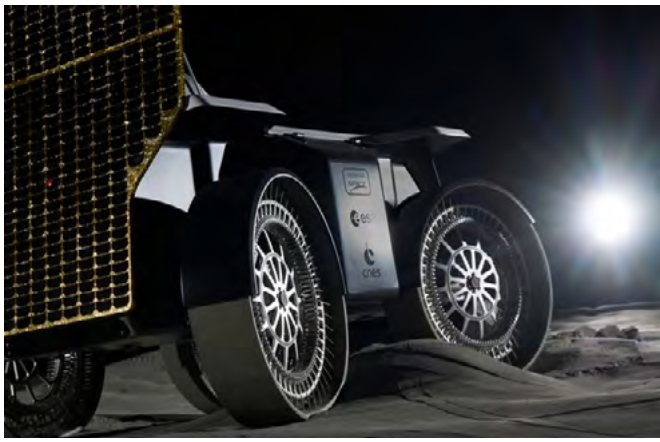



Le LuneXplorer

À découvrir dans notre dossier À la Une

Afin de permettre au grand public de saisir et comprendre cette nouvelle grande étape spatiale, la Cité de l'espace propose une expérience unique qui permet de vivre les prochaines missions des astronautes européens vers la Lune. Les visiteurs découvrent comment les astronautes ont exploré la Lune auparavant et quels sont les projets actuels de retour vers notre satellite naturel, avant de s'installer à bord d'une capsule spatiale pour un décollage, puis un alunissage sur le sol lunaire.

L'exposition « Lune - Episode II »

Plus de 50 ans après l'exploit d'Apollo 11 et les premiers pas de l'Humain sur la Lune, le programme Artemis va envoyer de nouveau des astronautes sur notre satellite naturel. Les ambitions ont toutefois évolué. Désormais, l'objectif est de pouvoir s'y installer. L'Exposition « Lune - Episode II » permet de découvrir comment les astronautes pourraient vivre et travailler sur la Lune dans un futur proche.

L'exposition met en avant les perspectives futures de l'exploration lunaire, y compris les projets de retour de la NASA - en collaboration avec l'ESA - avec le programme Artemis. Cette exposition a été réalisée en partenariat avec l'ESA et le CNES.



L'exposition « Lune-Episode II » pour comprendre l'environnement de la Lune et découvrir comment l'on pourrait vivre et travailler dans le futur sur notre satellite naturel.

L'actualité spatiale disponible 7J/7 et 24h/24



Benjamin PETER
Responsable de l'actualité spatiale à la Cité de l'espace



Olivier SANGUY
Responsable de l'actualité spatiale à la Cité de l'espace

« L'actualité spatiale est foisonnante et les avancées scientifiques sont passionnantes à décrypter et à partager avec le plus grand nombre. À travers ses médiateurs et animateurs scientifiques, la Cité de l'espace relaie en permanence les temps forts de l'activité spatiale au cœur de ses expositions, sur son site internet et ses réseaux sociaux et à travers ses événements. La Cité de l'espace a pour vocation d'expliquer au public et à la presse les avancées spatiales, de permettre à chacun de vivre en direct des grands moments spatiaux et de rencontrer les acteurs du spatial venus expliquer leur rôle et les missions en cours. »

L'équipe actualités spatiales de la Cité de l'espace, **Olivier Sanguy** et **Benjamin Peter**, est à la disposition des journalistes pour rendre accessibles les avancées spatiales.

Pour toute mise en relation, rendez-vous à la page contact presse plus loin.

Pour consulter les ressources de la Cité de l'espace, accessibles 24h/24 : cite-espace.com/nos-ressources/

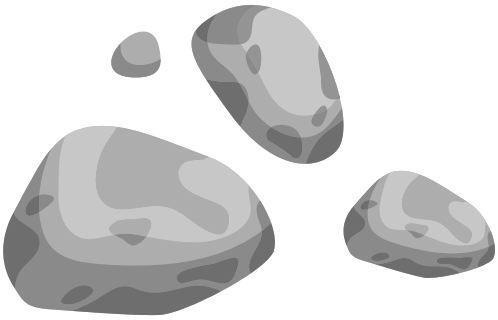

La Cité de l'espace lance un podcast et donne la parole aux passionnnés d'espace

Depuis le mercredi 6 mai 2026, le premier épisode du podcast "C'est ton espace" est à l'écoute sur toutes les plateformes et sur le site de la Cité de l'espace. Ce nouveau rendez-vous bimensuel créé par le centre de culture scientifique donne la parole à ceux qui ont un lien unique avec l'espace et qui le partagent. Un podcast pour rendre l'espace et ses valeurs accessibles à tous, à l'image de ce que propose la Cité de l'espace à ses visiteurs tout au long de l'année.



Disponible dès maintenant

"C'est ton espace" est à écouter sur les plateformes de podcast et sur cite-espace.com.

Un premier épisode avec un podcast pour explorer l'espace autrement Claudie Haigneré

Pour inaugurer le podcast et ouvrir la série de 6 épisodes que compte la saison 1 de "C'est ton espace", une invitée de marque et marquante ; Claudie Haigneré. De son premier souvenir d'espace à sa relation avec Sophie Adenot, l'astronaute et marraine de la Cité de l'espace évoque pendant près d'une demi-heure sa passion pour le spatial. *"J'ai envie de continuer à pousser cette exploration de l'infini"*, se confie-t-elle au micro de Benjamin Peter.

Des spectacles Imax® et Planétarium pour s'immerger dans l'actualité astronomique

Deep Sky, l'aventure du télescope James Webb: le nouveau film Imax® à la Cité de l'espace

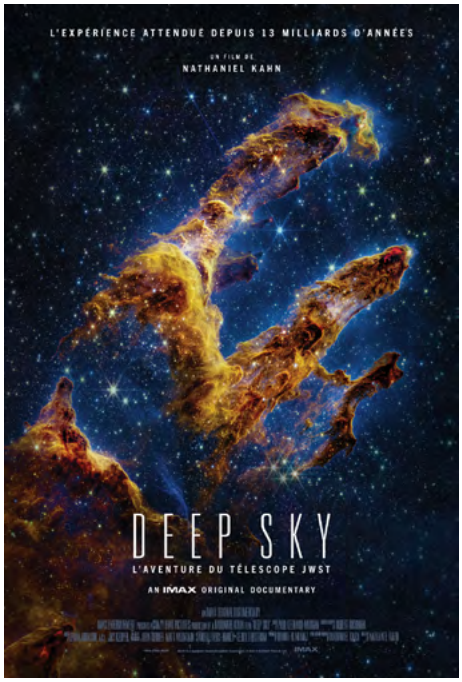

NOUVEAU !

La **Cité de l'espace** présente le nouveau film Imax® **« Deep Sky, l'aventure du télescope James Webb »**. Toute l'année 2025, petits et grands peuvent découvrir les défis relevés par les équipes internationales pour la construction du James Webb Space Telescope (JWST), cet observatoire astronomique et spatial aux capacités techniques inégalées.
Avec ce film sur écran géant, le public revit le décollage de la mission **James Webb Space Telescope** (JWST) à bord d'une fusée Ariane 5, depuis le Centre Spatial Guyanais de Kourou le 25 décembre 2021 et est plongé **au cœur d'images astronomiques d'une précision inégalée : naissances d'étoiles, formation de systèmes solaires, observation des confins de l'Univers lointain...** l'aventure du James Webb Space Telescope se révèle sur écran géant, à la recherche de réponses sur la grande question de nos origines.
Spectacle inclus dans le ticket d'entrée.

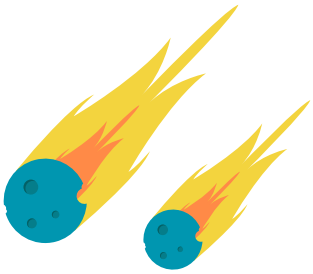

Le Planétarium



La Cité de l'espace dispose d'un des planétariums parmi les plus performants au monde. Il est doté d'un simulateur astronomique aux images vidéo de très haute définition en 8K et d'un système de boîtiers de vote, offrant la possibilité au public d'interagir avec le spectacle et l'animateur. Régulièrement celui-ci partage avec public les dernières actualités astronomiques.
Ce planétarium « dernière génération» a été financé par Toulouse Métropole avec le soutien du Feder (Fonds Européen de Développement Régional).

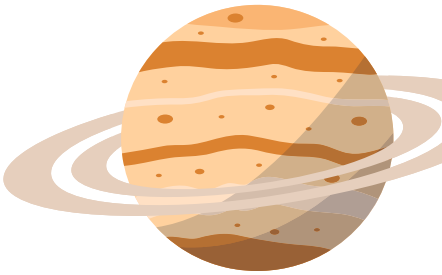

Des expériences sensorielles et immersives pour saisir les grandes avancées spatiales

Animation « comment l'ESA recrute les astronautes ? »

Cette animation ludique et participative permet aux visiteurs de découvrir par la mise en situation le profil d'un astronaute aujourd'hui et les critères sur lesquels sont sélectionnés les astronautes de l'Agence spatiale européenne, ESA.



De nombreuses compétences sont indispensables : mémoire, logique, forme physique, orientation spatiale, collaboration, esprit d'équipe, maîtrise de soi, capacité de communication…



L'astronaute française Sophie Adenot à l'occasion de sa venue à la Cité de l'espace, le 9 mars 2023.

Un processus de sélection qui a permis à Sophie Adenot d'être retenue parmi 22 523 candidats pour intégrer la nouvelle promotion d'astronautes de l'ESA. La Française a rejoint la Station spatiale internationale en février 2026. .

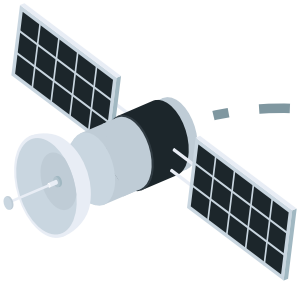

Animation immersive « Les Rovers entrent en scène » sur le Terrain martien





Dans une reconstitution fidèle d'un cratère martien évoluent deux répliques en taille réelle et mobiles des 2 derniers rovers qui se sont posés sur la planète rouge – Perseverance (mission NASA- Etats Unis avec forte participation française du CNES) et Zhurong (CNSA- Chine).

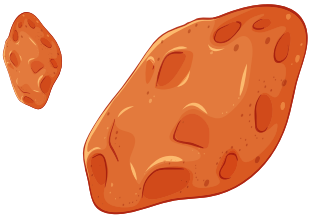



Au cœur d'un amphithéâtre de 250 places et grâce à un décor immersif et réaliste, les animateurs présentent au public le rôle de ces nouveaux robots dans l'exploration martienne en faisant évoluer tour à tour les 2 rovers sur le Terrain Martien. "Les Rovers entrent en scène" est une animation sensorielle et immersive pour saisir l'environnement très particulier de la planète rouge et les objectifs des missions spatiales en cours. Animation réalisée en partenariat avec le CNES et avec le soutien de la société COMAT et de la Région Occitanie, et en collaboration avec l'IRAP.



Chaque été, la Cité de l'espace ouvre certaines soirées et permet à ses visiteurs d'accéder à ses expositions et animations jusqu'à 23h mais aussi d'observer le ciel au télescope et de profiter d'un spectacle sur la fusée Ariane 5.

De nombreux événements

Des événements culturels en lien avec l'actualité spatiale

De nombreuses retransmissions de missions spatiales commentées en direct sont organisées à la Cité de l'espace. Le 13 février 2026, le public et la presse ont ainsi pu suivre en direct le décollage de l'astronaute française de l'ESA, l'agence spatiale européenne, Sophie Adenot vers la Station spatiale internationale. Les différentes étapes du programme Artemis ont été également retransmises en direct au grand public et à la presse, commentées par l'équipe de médiation de la Cité de l'espace et les acteurs de la mission.





Camille ROSSIGNOL
Responsable des événements

« Des événements culturels et d'actualité spatiale sont organisés tout au long de l'année à la Cité de l'espace : nocturnes d'été, Nuit des étoiles, Nuit Européenne des chercheurs, conférences, journées spéciales, défis solaires et coupe de la robotique… Ces nombreux événements sont autant d'occasions pour le public de vivre l'aventure spatiale et ses avancées »



Décollage de l'astronaute française Sophie Adenot le 13 février 2026

Retransmis en direct à la Cité de l'espace, le décollage de la mission Epsilon a attiré plus de 3000 personnes.



Le 9 juillet 2024, le public a pu assister au vol inaugural de la première fusée Ariane 6. Le lanceur lourd succède à Ariane 5 après 27 ans de service.

4000 personnes ont suivi le décollage sur écran géant, commenté en direct par des médiateurs de la Cité de l'espace et des experts de la mission du CNES et de l'ESA.



Rencontre avec Thomas Pesquet le 3 juin 2022

Plusieurs milliers de personnes ont pu écouter le témoignage de l'astronaute français de l'Esa sur sa dernière mission spatiale, la mission Alpha.



La Nuit des Étoiles

Une soirée gratuite d'initiation à l'observation du ciel, chaque été début août au moment des pluies d'étoiles filantes, les Perseïdes.



Une médiation éducative innovante pour apprendre à relever les défis de demain !



Marie GRAND
Responsable éducation et médiation

« Un ensemble d'activités et de projets éducatifs innovants sont proposés tout au long de l'année, pour éveiller la curiosité, susciter les passions et surtout permettre aux jeunes d'avoir confiance en leur capacité d'agir pour demain. Notre politique éducative se développe en collaboration étroite avec les partenaires éducatifs, qu'ils soient académiques, nationaux ou européens. »

LE SAVIEZ-VOUS ?

50 000 scolaires et étudiants sont accueillis chaque année à la Cité de l'espace : de la maternelle à l'Université ou grandes écoles.



De nombreuses propositions sont faites aux écoles primaires, collèges et lycées pour réaliser des projets éducatifs comme le Congrès scientifique des enfants, les défis robots martiens...

La Cité de l'espace travaille depuis ses origines main dans la main avec l'Éducation nationale et le Rectorat de l'académie de Toulouse pour proposer une offre éducative innovante, en cohérence avec les programmes officiels. Des enseignants chargés de mission contribuent auprès des équipes de la Cité de l'espace au développement de l'offre pédagogique et culturelle destinée aux scolaires (ateliers, projets à l'année, spectacle...) en fonction des attendus des programmes. De nombreux projets éducatifs sont réalisés dans le cadre du projet ESERO (programme éducatif de l'ESA coordonné en France par le CNES et ses partenaires) avec la participation de l'Académie de Toulouse et l'Université de Toulouse Midi-Pyrénées.
Pour connaître les dates de nos événements scolaires consultez notre site web cite-espace.com

Voici quelques exemples...



NOUVEAUTÉ

"Space Challenge"

Dès la rentrée 2026/2027, la Cité de l'espace propose un nouveau projet éducatif de cycle 3, le "Space Challenge". Objectif : initier les élèves du CM1 à la 5e à la démarche d'expérimentation et à l'élaboration de prototypes.

Ce projet éducatif est réalisé en partenariat avec MGEN et dans le cadre du projet ESERO





Les défis robots martiens

A l'aide de robots éducatifs adaptés et des ressources pédagogiques fournis par la Cité de l'espace, les élèves découvrent pas à pas la programmation informatique et s'entraînent à un grand défi collaboratif organisé par la Cité de l'espace.
Ce projet éducatif est réalisé en partenariat avec MGEN dans le cadre du projet ESERO.



Les ateliers éducatifs

A la Cité de l'espace, les élèves se voient confier de véritables missions scientifiques lors des ateliers « Astronomie » ou « Terre », où ils mettent en pratique la démarche scientifique pour résoudre des problèmes concrets à l'aide d'expériences menées en autonomie.

Excellence du service tout au long de la visite



Karine DUCOS-POMES
Directrice d'exploitation

« Les équipes de la Cité de l'espace sont là pour accueillir, stimuler et animer les différentes rencontres avec le public dans nos différents espaces. Familles, amis, visiteurs seuls ou en groupe, la satisfaction de tous les publics est une priorité. Grâce à l'application de visite « Ma Cité de l'espace », chacun peut préparer sa visite ; l'accueil sur site, la découverte du programme de la journée, le moment et le lieu du repas. Toulouse accueille à bras ouverts : nous y prenons notre part à travers une expérience clients unique. »



Pour préparer sa visite, il suffit de télécharger l'application « **Ma Cité de l'espace** » pour connaitre le détail des horaires des animations, spectacles, les expositions à visiter, le plan du site, et les infos pratiques.

sur Playstore & Appstore

BON À SAVOIR :

3 espaces de restauration et une boutique-librairie sont à la disposition des publics.







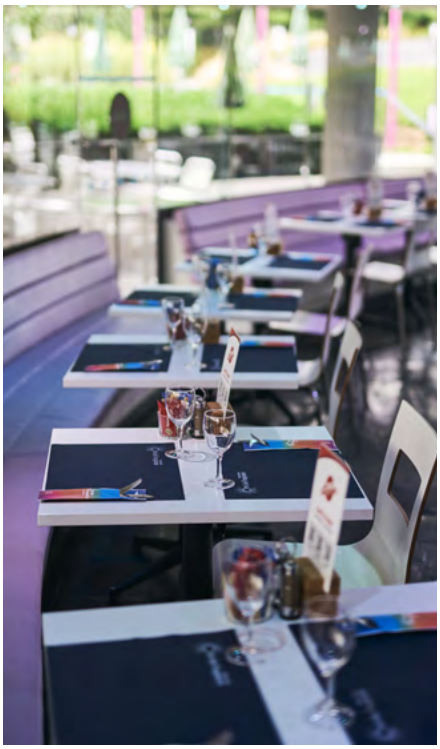

Accessibilité : une mission depuis toujours



La Cité de l'espace a vu son investissement envers ces publics récompensé à l'occasion du renouvellement de la marque d'État "Tourisme & Handicap" fin 2023 (pour une durée de 5 ans) pour les 4 déficiences (auditive, mentale, motrice et visuelle). Son engagement se traduit notamment par un accès aménagé pour les personnes à mobilité réduite, mais aussi par le prêt de fauteuils roulants et de sièges pliants. Pour les malentendants, des boucles magnétiques sont installées dans les salles de spectacles, de conférences et pour les visites guidées. De nombreux événements sont traduits en langue des signes (LSF).

TOURISME & HANDICAP
RÉPUBLIQUE FRANÇAISE

HANDICAP AUDITIF

Visites guidées en langue des signes française (LSF) // Interprètes en langue des signes présents pour des événements et conférence // Vidéos en LSF dans les expositions // La grande majorité des vidéos sont sous-titrées // Boucle magnétiques dans les salles de spectacle, de conférence, et d'animation.

HANDICAP MENTAL

Signalétique accessible sur l'ensemble du site // Organisation de visites spécifiques pour les groupes // Conseils de visite par la personne en charge de l'accessibilité.

HANDICAP MOTEUR

L'ensemble du site est accessible aux personnes en fauteuil roulant, sauf la station MIR // Plusieurs zones de repos avec assises ombragées sont installées dans les jardins // Prêt de fauteuils roulants et sièges pliants gratuitement.

HANDICAP VISUEL

Visites tactiles pour les groupes // Spectacles disponibles en audiodescription // Plusieurs éléments tactiles sont installés dans les expositions // Livret en braille, gros caractères disponible à l'accueil.

Des partenaires impliqués

La Cité de l'espace est située au cœur de la Capitale européenne de l'espace, Toulouse réunit avec sa région près de 13 000 employés travaillant dans le domaine spatial, soit le quart des employés du secteur en Europe. Soutenue par les plus grands organismes du domaine, la Cité de l'espace dispose d'une place de choix pour témoigner, auprès du public, de cette formidable aventure humaine et scientifique qui se joue chaque jour.

Susciter la curiosité, donner l'envie d'en savoir plus, créer des vocations scientifiques, rendre l'espace, l'astronomie et la culture scientifique accessibles à tous, tels sont les enjeux de la Cité de l'espace.

La Cité de l'espace est un équipement de Toulouse Métropole, ouvert en 1997 à l'initiative de la Mairie de Toulouse, avec le soutien de la Région Occitanie Pyrénées-Méditerranée, de ses cofondateurs le CNES, Airbus Defence and Space, Météo France, le Ministère de l'Education Nationale, rejoints par Thales Alenia Space, la Caisse des Dépôts et Consignations, la Caisse d'Epargne de Midi-Pyrénées ainsi que : l'ESA, Canopé, l'Université TOULOUSE III Paul Sabatier, le CNRS, l'OMP, l'IRAP, Safran et l'Onera. La Cité de l'espace est soutenue dans ses développements d'expositions et événements par ses partenaires officiels CNES, MGEN, Banque Populaire Occitane, Venturi Space, Comat, Hemeria et Turkish Airlines.

Ils nous accompagnent aussi :

Le Club GALAXIE regroupe une centaine d'entreprises et institutions qui représentent 18 000 emplois industriels et de service. Ce club œuvre pour le développement du spatial et de l'économie régionale en partageant son goût pour l'aventure technologique et l'entrepreneuriat.

L'Association des Amis de la Cité de l'espace est une association loi 1901 créée en 1997, année de la création de la Cité de l'espace qui a pour vocation de promouvoir auprès de tous les publics, et notamment les plus jeunes, les sciences, techniques et applications spatiales.









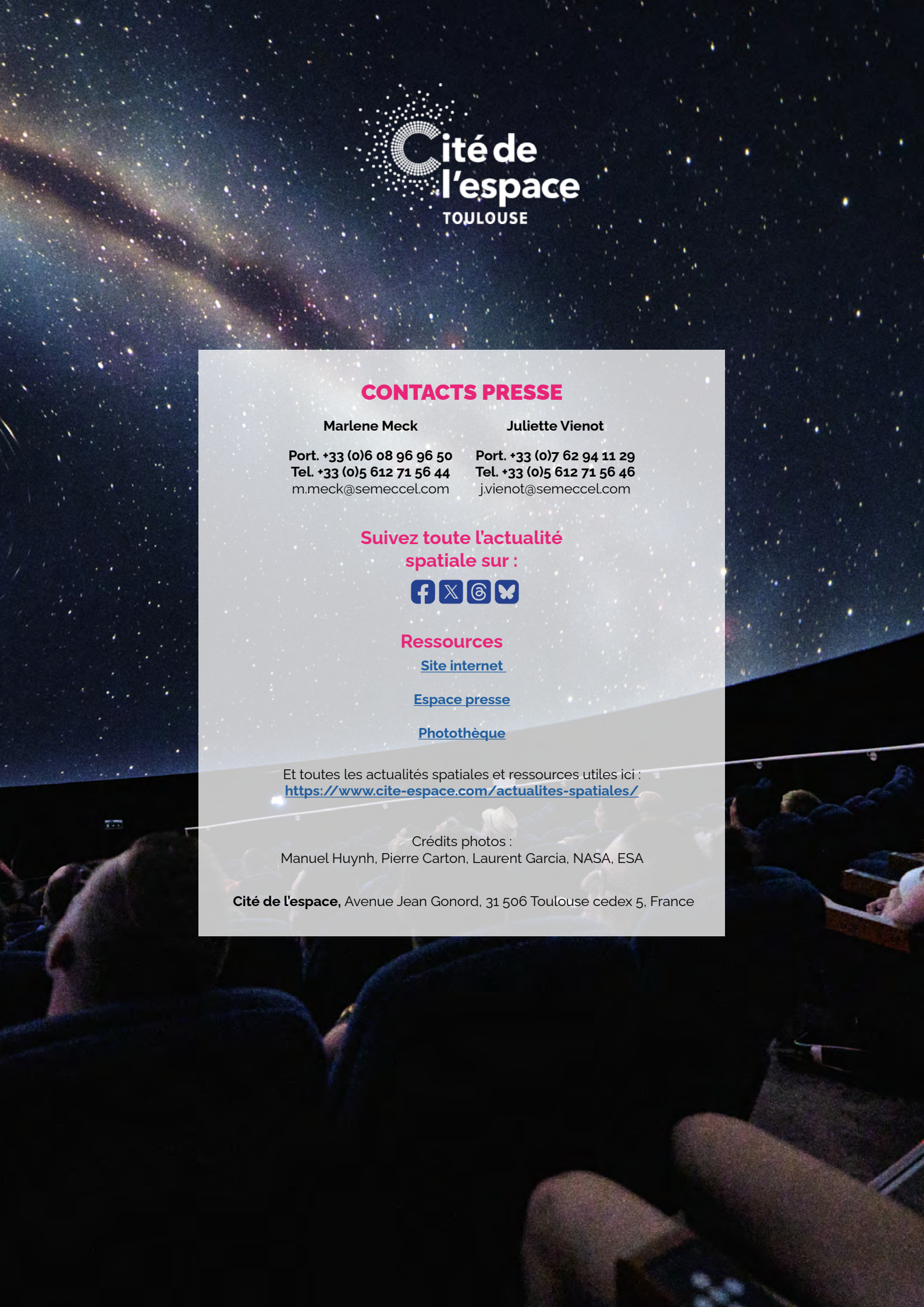

Cité de l'espace
TOULOUSE

CONTACTS PRESSE

Marlene Meck

Port. +33 (0)6 08 96 96 50
Tel. +33 (0)5 612 71 56 44
m.meck@semeccel.com

Juliette Vienot

Port. +33 (0)7 62 94 11 29
Tel. +33 (0)5 612 71 56 46
j.vienot@semeccel.com

Suivez toute l'actualité spatiale sur :

Ressources

Site internet

Espace presse

Photothèque

Et toutes les actualités spatiales et ressources utiles ici :
https://www.cite-espace.com/actualites-spatiales/

Crédits photos :
Manuel Huynh, Pierre Carton, Laurent Garcia, NASA, ESA

Cité de l'espace, Avenue Jean Gonord, 31 506 Toulouse cedex 5, France